



COMUNE DI MELDOLA
(Prov. Forlì - Cesena)

COPIA

DOC. N. 1002041
Pratica n. 14811/2013

Settore Proponente: UFFICIO RAGIONERIA

DETERMINA

Numero: 33 Data: 07/05/2014

OGGETTO: GARA POLIZZE ASSICURATIVE COMUNE DI MELDOLA E ISTITUZIONE AI SERVIZI SOCIALI "DAVIDE DRUDI" DEL COMUNE DI MELDOLA PER IL TRIENNIO DAL 2014 AL 2017 - APPROVAZIONE VERBALI DI GARA - AGGIUDICAZIONE DEFINITIVA DEI LOTTI DI SERVIZIO AI CONCORRENTI RISULTATI MIGLIORI OFFERENTI

IL RESPONSABILE DEL SETTORE

PREMESSO CHE:

con determinazione a contrarre n. 8 del 26 febbraio 2014, il Responsabile dell'Area Economico - Finanziaria:

disponeva l'indizione di procedura aperta ex art. 55 del D.Lgs. 12.4.2006, n. 163 e s.m.i. per l'appalto dei servizi assicurativi, suddiviso nei seguenti n. 8 lotti, per la copertura dei rischi del Comune di Meldola e dell'Istituzione ai Servizi Sociali del Comune di Meldola "Davide Drudi", di:

- 1) Incendio - CIG 5624521D8C;
- 2) Furto - 5624552723;
- 3) RCT/O Responsabilità Civile verso terzi CIG 5624579D69;
- 4) RCA CVT Responsabilità Civile autoveicoli - CIG. N. 5624607487;
- 5) Infortuni - - CIG. N. 5624625362;
- 6) Tutela legale - CIG. N. 562464323D;
- 7) Kasko km. - CIG. N. 56247022ED;
- 8) RC Patrimoniale - CIG. N. 5624736EF8,

per la durata di 3 (tre) anni e precisamente dalle ore 24 del 31/05/2014 alle ore 24 del 31/05/2017, salvo possibilità di proroga per mesi 6 (sei), il cui valore veniva stimato, (per la finalità di cui all'art. 29 del D.Lgs. 163/2006), nell'importo complessivo presuntivo di € 504.129,71=, da esperirsi secondo le modalità indicate nello schema di disciplinare, ivi allegato, stabilendo che l'aggiudicazione del servizio sarebbe avvenuta con il criterio dell'offerta economicamente più vantaggiosa, cioè valutando le offerte pervenute sia sotto un punto di vista tecnico, che economico, sulla base dei criteri di valutazione tecnico-economici, e loro incidenza, descritti nel disciplinare medesimo;

- approvava il Bando di gara nei suoi modelli rispettivamente per la GUCE, la GURI, nonché l'estratto per i quotidiani, i Capitolati d'oneri (uno per ciascuno degli 8 lotti), lo schema di disciplinare di gara, corredato dai suoi allegati, modelli A, B, C e D, dal modello GAP e dai fac simili per l'offerta tecnica e per l'offerta economica, documenti tutti ivi allegati per costituirne parte integrante e sostanziale;
- stabiliva che all'apertura e valutazione dei plichi contenenti le offerte avrebbe provveduto apposita commissione giudicatrice, che sarebbe stata nominata con successiva determina

dirigenziale del medesimo Responsabile dell'Area Economico-Finanziaria, dopo la scadenza del termine di presentazione delle offerte medesime;

- disponeva la pubblicazione del bando di gara:

- per via telematica alla Commissione della Comunità Europea;
- sul profilo del Committente - Comune di Meldola, alla sezione "Amministrazione Trasparente /Bandi di gara e contratti";
- sul SITAR (Sistema Telematico Appalti) della Regione Emilia Romagna (in luogo del sito Informatico del Ministero delle Infrastrutture e dei Trasporti e del sito informatico dell'Osservatorio);
- all'Albo Pretorio del Comune;
- a mezzo all'agenzia "INFO Srl", con sede in Barletta (BT) - Via S. Antonio n. 28, sulle seguenti testate giornalistiche:

- Il Fatto quotidiano (tiratura nazionale)
- La Notizia (tiratura nazionale)
- La Voce Romagna - ed. Forlì Cesena (diffusione locale)
- Corriere Romagna - ed. Forlì Cesena (diffusione locale)

oltre che sulla GURI, Serie speciale Contratti Pubblici.

- dava atto che non sussistendo nella gestione del servizio di cui trattasi rischi da interferenza ai sensi del D.Lgs. n. 81/2008 c.m, non era stato redatto il D.U.V.R.I.; pertanto, gli oneri per la sicurezza avverso i rischi da interferenza ammontavano ad € 0,00;

PRESO ATTO CHE:

oltre ai requisiti di ordine generale ex art. 38 del D.Lgs. 163/2006 c.m., i requisiti di partecipazione, di ordine speciale delineati nel bando di gara sono stati fissati nel modo che segue:

Requisiti di qualificazione di idoneità professionale

Ai sensi dell'art. 39 del D.Lgs. 163/2006, le Compagnie assicuratrici che partecipano alla gara singolarmente o in forma associativa:

- *devono essere iscritte alla CCIAA per l'esercizio dell'attività assicurativa;*
- *devono essere autorizzate dall'IVASS ad esercitare in Italia nei rami assicurativi dei lotti per cui presentano offerta.*

Per le Compagnie assicuratrici dell'Unione Europea, non stabilite in Italia, in luogo dell'iscrizione alla CCIAA e dell'autorizzazione rilasciata dall'IVASS sono richieste l'iscrizione e l'autorizzazione in/da parte di organismi analoghi dello Stato di appartenenza.

Requisiti di qualificazione di capacità economico-finanziaria

Ai sensi dell'art. 41 del D.Lgs. 163/2006, le Compagnie assicuratrici che partecipano alla gara singolarmente o in forma associativa devono produrre in sede di gara:

- *almeno due dichiarazioni, rilasciate da Istituti bancari o Intermediari finanziari autorizzati ai sensi del D.Lgs. 385/1993, attestanti l'affidabilità finanziaria delle Compagnie loro clienti;*

Requisiti di qualificazione di capacità tecnico-professionale

Riguardo al possesso dei requisiti di capacità tecnico-professionale, stante la particolare natura dei servizi oggetto di gara, l'Amministrazione Comunale ritiene che l'autorizzazione rilasciata dall'IVASS, o organismo analogo per le Compagnie assicuratrici dell'Unione Europea non stabilite in Italia, abbia efficacia probatoria degli stessi.

- si stabiliva che in luogo della procedura di verifica a campione prevista dall'art.48 del D.Lgs. n.163/2006, questa Amministrazione Comunale avrebbe effettuato d'ufficio, in sede di gara, la verifica

dei requisiti di idoneità professionale in capo a tutti i concorrenti, ai fini della ammissione alla gara e aggiudicazione provvisoria.

- il bando di gara stabiliva quale termine ultimo per la presentazione delle offerte il giorno 8 aprile 2014 alle ore 12,00;

PRESO ATTO CHE, in conformità alla summenzionata determinazione:

- il bando di gara è stato regolarmente trasmesso per via telematica alla Commissione della Comunità Europea il giorno 26 febbraio 2014, pubblicato sulla GURI il giorno 3 marzo 2014, pubblicato per estratto sui quotidiani Il Fatto quotidiano e La Notizia (a tiratura nazionale), il giorno 11 marzo 2014, sui quotidiani a diffusione locale La Voce Romagna – ed. Forlì – Cesena e Corriere Romagna – ed. Forlì Cesena, il giorno 11 marzo 2014, oltreché:

- sul profilo del Committente - Comune di Meldola, alla sezione "Amministrazione Trasparente /Bandi di gara e contratti";
- sul SITAR (Sistema Telematico Appalti) della Regione Emilia Romagna (in luogo del sito Informatico del Ministero delle Infrastrutture e dei Trasporti e del sito informatico dell'Osservatorio);
- all'Albo Pretorio on line del Comune;

PRESO ATTO, INFINE, CHE, dopo la scadenza del termine fissato per la presentazione delle offerte, con successiva determinazione n. 25 del 09/04/2014 il Responsabile dell'Area Economico – Finanziaria procedeva alla costituzione e nomina della Commissione Giudicatrice, ai sensi dell'art. 84 del D.Lgs. 163/2006, per la valutazione delle offerte e la scelta del soggetto affidatario del contratto, come di seguito indicato:

Rag. Maria Vittoria Martignano	Responsabile del Servizio Economico-Finanziario del Comune di Meldola	in qualità di Presidente
Dott. Marco Ricci	Direttore dell'Istituzione ai Servizi Sociali "D. Drudi" del Comune di Meldola	in qualità di esperto in campo economico/contabile
Sig. Vittorio Gennari	Responsabile divisione Enti Pubblici Ariostea Broker srl	in qualità di esperto in campo assicurativo

- testimoni: dipendenti Dott.ssa Anna Di Tella, Istruttore Direttivo presso l'Istituzione ai Servizi Sociali "D.Drudi" e Rag. Patrizia Masini, Istruttore Direttivo dell'Ufficio Segreteria del Comune di Meldola, che assume anche funzioni di segretario verbalizzante.

▪ Entro il summenzionato termine sono pervenute le seguenti offerte:

N.	DENOMINAZIONE E SEDE O.E.	Offerta tecnica per i lotti n/NN
1	BTA INSURANCE COMPANY SE, RIGA - LETTONIA	1 e 7
2	AIG – EUROPE LIMITED – MILANO	7 e 8
3	LLOYD'S MILANO IN NOME E PER CONTO DEL SINDACATO LEADER MARKETFORM	8

4	LLOYD'S MILANO IN NOME E PER CONTO DEL SINDACATO LEADER KILN-	3
5	GENERALI ITALIA S.P.A. - DIVISIONE INA ASSITALIA AGENZIA DI FORLI'/UNIPOL SAI	1, 4, 5, e 7

Visti i verbali della Commissione Giudicatrice n. 1 del 10 aprile 2014 e n. 2 del 15 aprile 2014, allegati alla presente determinazione rispettivamente alle lettere sub A) e sub B) per costituire parte integrante e sostanziale;

PRESO ATTO CHE:

- non risultano pervenute offerte per i lotti n.ri 2 e 6 (polizza furto e polizza tutela legale CIG n. 5624552723 e CIG 562464323D) e che, pertanto, per tali lotti la Gara risulta deserta;
- la Commissione giudicatrice, (costituita e nominata, ai sensi dell'art. 84 del D.lgs 163/2006, con la citata determinazione del Responsabile del Servizio Economico Finanziario n. 25/2014), ha escluso l'offerta tecnica pervenuta dalla Compagnia LLOYD'S Milano in nome e per conto del Sindacato Leader MARKETFORM, poiché le modifiche peggiorative proposte al capitolato sono state ritenute tali da snaturare il progetto di servizio assicurativo che il Comune intende acquisire, così come previsto al paragrafo 15) del Capitolato di Gara;
- che a norma dell'art. 79, comma 5, lettera b) del D.Lgs. 163/2006, con lettera in data 16/04/2014 è stata comunicata l'esclusione dalla gara alla Compagnia LLOYD'S Milano in nome e per conto del Sindacato Leader MARKETFORM;
- La Commissione giudicatrice, sulla base delle risultanze della graduatoria finale delle offerte ed avendo ritenuto che non fossero ravvisabili in alcun caso ipotesi di anomalia delle offerte medesime, **ha aggiudicato provvisoriamente**, come risulta dal verbale allegato al presente atto sub B), per costituire parte integrante e sostanziale, i servizi assicurativi dei lotti per i quali sono pervenute offerte e precisamente:
 - l'appalto del lotto n. 1, CIG n. 5624521D8C, a BTA INSURANCE COMPANY SE, RIGA - LETTONIA;
 - l'appalto del lotto n. 3, CIG n. 5624579D69, a LLOYD'S MILANO IN NOME E PER CONTO DEL SINDACATO LEADER KILN-
 - l'appalto dei lotti nn. 4 CIG n. 5624607487 e 5 CIG n. 5624625362 a GENERALI ITALIA S.P.A. - DIVISIONE INA ASSITALIA AGENZIA DI FORLI'/UNIPOL SAI;
 - l'appalto dei lotti nn. 7 CIG n. 56247022ED e 8 CIG n. 5624736EF8 a AIG - EUROPE LIMITED - MILANO,

dando atto altresì che l'appalto è risultato deserto per i lotti nn. 2 - polizza furto -CIG n. 5624552723 e 6 - polizza tutela legale - CIG 562464323D.

Evidenziato che si è altresì proceduto al controllo prescritto dall'art. 12 del D.Lgs. n. 163/06 sul procedimento di affidamento, con esito del tutto positivo essendo risultati in ogni parte legittimi il procedimento seguito e l'operato della Commissione Giudicatrice;

Ritenuto, pertanto, di **procedere all'approvazione dei verbali di gara n. 1 del 10 aprile 2014 e n. 2 del 15 aprile 2014**, allegati alla presente determinazione rispettivamente alle lettere sub A) e sub B) per costituire parte integrante e sostanziale, ed all'aggiudicazione definitiva dell'affidamento dei servizi assicurativi del Comune di Meldola e dell'Istituzione ai Servizi Sociali "Davide Drudi" dei lotti di cui sopra ai concorrenti risultanti migliori offerenti;

Visto l'art. 11, comma 8 del D.Lgs. 163/2006;

Tutto ciò premesso e considerato...

DETERMINA

1. Per le ragioni espresse in premessa narrativa, che qui si intende richiamata e trascritta, di approvare i verbali della Commissione Giudicatrice n. 1 del 10 aprile 2014 e n. 2 del 15 aprile 2014, allegati alla presente determinazione rispettivamente alle lettere sub A) e sub B) per costituirne parte integrante e sostanziale, per l'appalto triennale dalle ore 24 del 31/05/2014, alle ore 24 del 31/05/2017, salvo possibilità di proroga per mesi 6 (sei), mediante procedura aperta ex art. 55 del D.Lgs. 12.4.2006, n. 163 e s.m.i. dei servizi assicurativi per la copertura dei rischi del Comune di Meldola e dell'Istituzione ai Servizi Sociali del Comune di Meldola "Davide Drudi" di cui ai seguenti lotti:
 - 1) Incendio - CIG 5624521D8C;
 - 2) Furto - 5624552723;
 - 3) RCT/O Responsabilità Civile verso terzi CIG 5624579D69;
 - 4) RCA CVT Responsabilità Civile autoveicoli - CIG. N. 5624607487;
 - 5) Infortuni - - CIG. N. 5624625362;
 - 6) Tutela legale - CIG. N. 562464323D;
 - 7) Kasko km. - CIG. N. 56247022ED;
 - 8) RC Patrimoniale - CIG. N. 5624736EF8,
2. Di aggiudicare definitivamente l'appalto dei servizi assicurativi del Comune di Meldola e dell'Istituzione ai Servizi Sociali "D. Drudi" ai concorrenti risultati migliori offerenti come di seguito indicato:
 - l'appalto del lotto n. 1, CIG n. 5624521D8C, a BTA INSURANCE COMPANY SE, RIGA - LETTONIA;
 - l'appalto del lotto n. 3, CIG n. 5624579D69, a LLOYD'S MILANO IN NOME E PER CONTO DEL SINDACATO LEADER KILN-
 - l'appalto dei lotti nn. 4 CIG n. 5624607487 e 5 CIG n. 5624625362 a GENERALI ITALIA S.P.A. - DIVISIONE INA ASSITALIA AGENZIA DI FORLI'/UNIPOL SAI;
 - l'appalto dei lotti nn. 7 CIG n. 56247022ED e 8 CIG n. 5624736EF8 a AIG - EUROPE LIMITED - MILANO.
3. Di dare atto che la procedura aperta di cui trattasi è risultata deserta per i lotti nn. 2 - polizza furto -CIG n. 5624552723 e 6 - polizza tutela legale - CIG 562464323D.
4. Di dare atto che la presente aggiudicazione definitiva diventerà efficace dopo la verifica del possesso dei prescritti requisiti, a norma dell'art. 11, comma 8 del D.Lgs. 163/2006.

IL RESPONSABILE
SERVIZIO FINANZIARIO
f.to (Rag. Maria Vittoria Martignano)

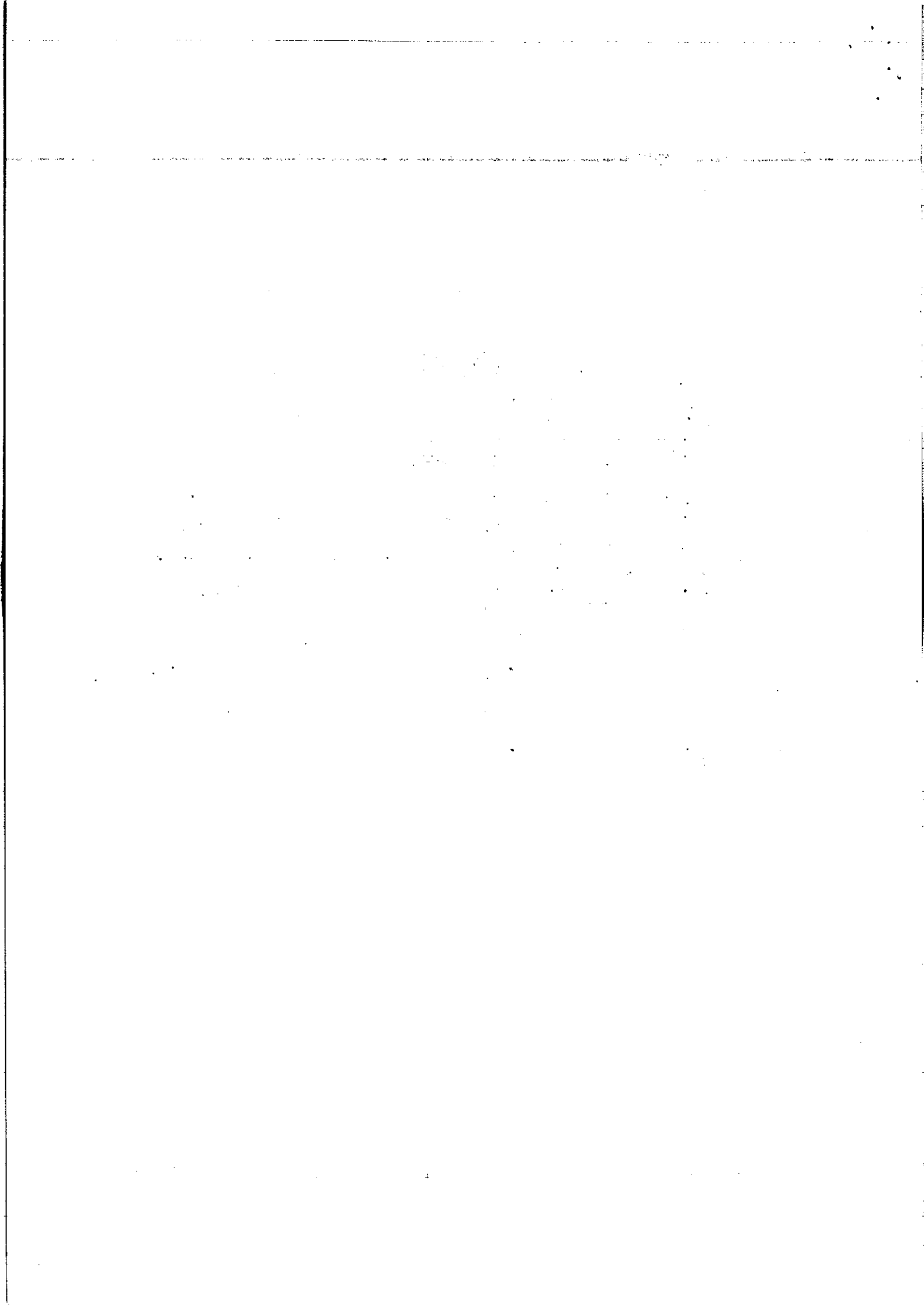



Comune di Meldola

(Provincia di Forlì - Cesena)

AREA ECONOMICO - FINANZIARIA

VERBALE DI GARA – PROCEDURA APERTA EX ART. 55 D.LGS. 163/2006 PER L'APPALTO DEI SERVIZI ASSICURATIVI

L'anno duemilaquattordici oggi, dieci del mese di aprile, alle ore 10,00

= 10 aprile 2014 =

Nella sede del Comune di Meldola, Piazza Felice Orsini n. 29 - 47014 MELDOLA (FC) in seduta aperta al pubblico.

PREMESSO CHE:

con determinazione a contrarre n. 8 del 26 febbraio 2014, il Responsabile dell'Area Economico -Finanziaria:

- *disponeva* l'indizione di procedura aperta ex art. 55 del D.Lgs. 12.4.2006, n. 163 e s.m.i. per l'appalto dei servizi assicurativi, suddiviso nei seguenti n. 8 lotti, per la copertura dei rischi del Comune di Meldola e dell'Istituzione ai Servizi Sociali del Comune di Meldola "Davide Drudi", di:

1. Incendio - CIG 5624521D8C;
2. Furto - 5624552723;
3. RCT/O Responsabilità Civile verso terzi CIG 5624579D69;
4. RCA CVT Responsabilità Civile autoveicoli - CIG. N. 5624607487;
5. Infortuni - - CIG. N. 5624625362;
6. Tutela legale - CIG. N. 562464323D;
7. Kasko km. - CIG. N. 56247022ED;
8. RC Patrimoniale - CIG. N. 5624736EF8,

per la durata di 3 (tre) anni e precisamente dalle ore 24 del 31/05/2014 alle ore 24 del 31/05/2017, salvo possibilità di proroga per mesi 6 (sei), il cui valore veniva stimato, (per la finalità di cui all'art. 29 del D.Lgs. 163/2006), nell'importo complessivo presuntivo di €. 504.129,71=, da esperirsi secondo le modalità indicate nello schema di disciplinare, ivi allegato, stabilendo che l'aggiudicazione del servizio sarebbe avvenuta con il criterio dell'offerta economicamente più vantaggiosa, cioè valutando le offerte pervenute sia sotto un punto di vista tecnico, che economico, sulla base dei criteri di valutazione tecnico-economici, e loro incidenza, descritti nel disciplinare medesimo;

- *approvava* il Bando di gara nei suoi modelli rispettivamente per la GUCE, la GURI, nonché l'estratto per i quotidiani, i Capitolati d'onori (uno per ciascuno degli 8 lotti), lo schema di disciplinare di gara, corredato dai suoi allegati, modelli A, B, C e D, dal modello GAP e dai

fac simili per l'offerta tecnica e per l'offerta economica, documenti tutti ivi allegati per costituire parte integrante e sostanziale;

- **stabiliva** che all'apertura e valutazione dei plichi contenenti le offerte avrebbe provveduto apposita commissione giudicatrice, che sarebbe stata nominata con successiva determina dirigenziale del medesimo Responsabile dell'Area Economico-Finanziaria, dopo la scadenza del termine di presentazione delle offerte medesime;
 - **disponeva la pubblicazione del bando di gara:**
 - per via telematica alla Commissione della Comunità Europea;
 - sul profilo del Committente - Comune di Meldola, alla sezione "Amministrazione Trasparente / Bandi di gara e contratti";
 - sul SITAR (Sistema Telematico Appalti) della Regione Emilia Romagna (in luogo del sito Informatico del Ministero delle Infrastrutture e dei Trasporti e del sito informatico dell'Osservatorio);
 - all'Albo Pretorio del Comune;
 - a mezzo all'agenzia "INFO Srl", con sede in Barletta (BT) - Via S. Antonio n. 28, sulle seguenti testate giornalistiche:
 - Il Fatto quotidiano (tiratura nazionale)
 - La Notizia (tiratura nazionale)
 - La Voce Romagna - ed. Forlì Cesena (diffusione locale)
 - Corriere Romagna - ed. Forlì Cesena (diffusione locale)
- oltre che sulla GURI, Serie speciale Contratti Pubblici.
- dava atto che non sussistendo nella gestione del servizio di cui trattasi rischi da interferenza ai sensi del D.Lgs. n. 81/2008 c.m. non era stato redatto il D.U.V.R.I.; pertanto, gli oneri per la sicurezza avverso i rischi da interferenza ammontavano ad € 0,00;

PRESO ATTO CHE:

oltre ai requisiti di ordine generale ex art. 38 del D.Lgs. 163/2006 c.m., i requisiti di partecipazione, di ordine speciale delineati nel bando di gara sono stati fissati nel modo che segue:

Requisiti di qualificazione di idoneità professionale

Ai sensi dell'art. 39 del D.Lgs. 163/2006, le Compagnie assicuratrici che partecipano alla gara singolarmente o in forma associativa:

- devono essere iscritte alla CCIAA per l'esercizio dell'attività assicurativa;
- devono essere autorizzate dall'IVASS ad esercitare in Italia nei rami assicurativi dei lotti per cui presentano offerta.

Per le Compagnie assicuratrici dell'Unione Europea, non stabilite in Italia, in luogo dell'iscrizione alla CCIAA e dell'autorizzazione rilasciata dall'IVASS sono richieste l'iscrizione e l'autorizzazione in/da parte di organismi analoghi dello Stato di appartenenza.

Requisiti di qualificazione di capacità economico-finanziaria

Ai sensi dell'art. 41 del D.Lgs. 163/2006, le Compagnie assicuratrici che partecipano alla gara singolarmente o in forma associativa devono produrre in sede di gara:

- almeno due dichiarazioni, rilasciate da Istituti bancari o Intermediari finanziari autorizzati ai sensi del D.Lgs. 385/1993, attestanti l'affidabilità finanziaria delle Compagnie loro clienti;

Requisiti di qualificazione di capacità tecnico-professionale

Riguardo al possesso dei requisiti di capacità tecnico-professionale, stante la particolare natura dei servizi oggetto di gara, l'Amministrazione Comunale ritiene che l'autorizzazione rilasciata dall'IVASS, o organismo analogo per le Compagnie assicuratrici dell'Unione Europea non stabilite in Italia, abbia efficacia probatoria degli stessi.

- si stabiliva che in luogo della procedura di verifica a campione prevista dall'art.48 del D.Lgs. n.163/2006, questa Amministrazione Comunale avrebbe effettuato d'ufficio, in sede di gara, la verifica dei requisiti di idoneità professionale in capo a tutti i concorrenti, ai fini della ammissione alla gara e aggiudicazione provvisoria.

- il bando di gara stabiliva quale termine ultimo per la presentazione delle offerte il giorno 8 aprile 2014 alle ore 12,00;

PRESO ATTO CHE, in conformità alla summenzionata determinazione:

- il bando di gara è stato regolarmente trasmesso per via telematica alla Commissione della Comunità Europea il giorno 26 febbraio 2014, pubblicato sulla GURI il giorno 3 marzo 2014, pubblicato per estratto sui quotidiani Il Fatto quotidiano e La Notizia (a tiratura nazionale), il giorno 11 marzo 2014, sui quotidiani a diffusione locale La Voce Romagna - ed. Forlì - Cesena e Corriere Romagna - ed. Forlì Cesena, il giorno 11 marzo 2014, oltreché:

- sul profilo del Committente - Comune di Meldola, alla sezione "Amministrazione Trasparente /Bandi di gara e contratti";
- sul SITAR (Sistema Telematico Appalti) della Regione Emilia Romagna (in luogo del sito Informatico del Ministero delle Infrastrutture e dei Trasporti e del sito informatico dell'Osservatorio);
- all'Albo Pretorio on line del Comune;

PRESO ATTO, INFINE, CHE, dopo la scadenza del termine fissato per la presentazione delle offerte, con successiva determinazione n. 25 del 09/04/2014 il Responsabile dell'Area Economico - Finanziaria procedeva alla costituzione e nomina della Commissione Giudicatrice, ai sensi dell'art. 84 del D.Lgs. 163/2006, per la valutazione delle offerte e la scelta del soggetto affidatario del contratto, come di seguito indicato:

Rag. Maria Vittoria Martignano	Responsabile del Servizio Economico-Finanziario del Comune di Meldola	in qualità di Presidente
Dott. Marco Ricci	Direttore dell'Istituzione ai Servizi Sociali "D. Drudi" del Comune di Meldola	in qualità di esperto in campo economico/contabile
Sig. Vittorio Gennari	Responsabile divisione Enti Pubblici Ariostea Broker srl	in qualità di esperto in campo assicurativo

- testimoni: dipendenti Dott.ssa Anna Di Tella, Istruttore Direttivo presso l'Istituzione ai Servizi Sociali "D.Drudi" e Rag. Patrizia Masini, Istruttore Direttivo dell'Ufficio Segreteria del Comune di Meldola, che assume anche funzioni di segretario verbalizzante.

Tutto ciò premesso, il Presidente, alla presenza dei Commissari e dei testimoni, sopra menzionati, dichiara aperta la gara.

I membri esperti componenti della Commissione Giudicatrice danno atto dell'inesistenza di situazioni di incompatibilità; danno altresì atto dell'insussistenza di cause di astensione ex art. 51 c.p.c. -

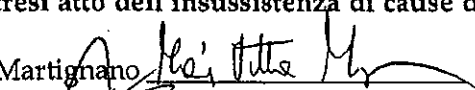
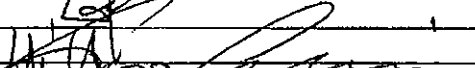
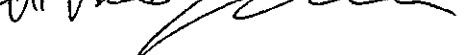
Rag. Maria Vittoria Martignano 
Dott. Marco Ricci 
Sig. Vittorio Gennari 

PRESO ATTO CHE entro il termine ultimo fissato per la presentazione delle offerte, stabilito a pena di esclusione nel giorno 8 aprile 2014, alle ore 12,00 sono pervenuti plichi da parte dei seguenti operatori economici:

N.	DENOMINAZIONE E SEDE O.E.	DATA ARRIVO	PROT.
1	BTA INSURANCE COMPANY SE, RIGA - LETTONIA	31 MARZO 2014	4299
2	AIG - EUROPE LIMITED - MILANO	7 APRILE 2014	4697
3	LLOYD'S MILANO IN NOME E PER CONTO DEL SINDACATO LEADER MARKETFORM -	7 APRILE 2014	4698
4	LLOYD'S MILANO IN NOME E PER CONTO DEL SINDACATO LEADER KILN-	7 APRILE 2014	4699
5	GENERALI ITALIA S.P.A. - DIVISIONE INA ASSITALIA AGENZIA DI FORLI'	8 APRILE 2014 (ore 11,30)	4808

La Commissione dà inizio ai propri lavori in seduta pubblica seguendo le modalità delineate nel bando di gara e nei relativi allegati. Si verifica, innanzitutto, l'integrità dei plichi pervenuti ed il rispetto delle modalità fissate nelle norme di gara. I plichi pervenuti risultano debitamente sigillati e sono stati recapitati entro il termine utile e con le modalità previste.

Alla pubblica seduta risulta presente un rappresentante dell'OE GENERALI ITALIA S.P.A. - DIVISIONE INA ASSITALIA, Sig. Stefano Granini, identificato mediante conoscenza personale.

Si procede, quindi, alla apertura dei plichi, ad uno ad uno, secondo l'ordine di arrivo, alla verifica della presenza al loro interno dei prescritti documenti e dichiarazioni oltreché delle offerte tecniche e di quelle economiche e della loro integrità e regolarità formale, all'autenticazione mediante sottoscrizione di ciascun plico, quindi all'apertura delle buste ed alla verifica della documentazione amministrativa ivi contenuta presentata in relazione a quanto richiesto nel bando e nel disciplinare di gara.

La Commissione verifica, con esito positivo, il possesso dei requisiti di idoneità professionale in capo a tutti i concorrenti.

Le offerte presentate dagli operatori economici sopra indicati risultano corredate da regolare documentazione; le offerte sono pertanto tutte ammesse alla gara.

Terminata la fase di ammissibilità, sempre in seduta pubblica, come previsto nel disciplinare di gara, i lavori della Commissione procedono con l'apertura delle buste contenenti le Offerte Tecniche, all'autenticazione delle stesse mediante sottoscrizione in calce ad ogni pagina, ed alla lettura ad alta voce.

Si allontana dalla stanza il Sig. Stefano Granini, rappresentante dell'O.E. GENERALI ITALIA S.P.A. - DIVISIONE INA ASSITALIA.

La Commissione prosegue pertanto i propri lavori in SEDUTA RISERVATA per l'esame e valutazione delle offerte tecniche e precisamente

N.	DENOMINAZIONE E SEDE O.E.	Offerta tecnica per i lotti n/NN
1	BTA INSURANCE COMPANY SE, RIGA - LETTONIA	1 e 7
2	AIG - EUROPE LIMITED - MILANO	7 e 8
3	LLOYD'S MILANO IN NOME E PER CONTO DEL SINDACATO LEADER MARKETFORM	8
4	LLOYD'S MILANO IN NOME E PER CONTO DEL SINDACATO LEADER KILN-	3
5	GENERALI ITALIA S.P.A. - DIVISIONE INA ASSITALIA AGENZIA DI FORLÌ / UNIPOL SAI	1, 4, 5, e 7

La Commissione Giudicatrice prende atto, causa l'assenza di offerte, che per i lotti di servizio nn. 2 e 6 (polizza furto e polizza tutela legale), la GARA RISULTA DESERTA.

La Commissione Giudicatrice procede all'esame delle offerte tecniche, sotto l'aspetto formale ed all'analisi dettagliata del loro contenuto, in relazione ai sub-elementi fissati nel disciplinare di gara, nonché alla loro valutazione con attribuzione dei relativi punteggi come risultanti dall'allegato al presente verbale sub A).

Nel corso della valutazione delle offerte tecniche la Commissione decide unanimemente di escludere l'offerta tecnica relativa al lotto n. 8 presentata da LLOYD'S MILANO IN NOME E PER CONTO DEL SINDACATO LEADER MARKETFORM -in quanto la garanzia è limitata ai soli dipendenti e quindi sarebbero esclusi gli amministratori.

La COMMISSIONE, terminata la valutazione delle offerte tecniche, come sopra riportato, fissa nel giorno 15 aprile 2014 alle ore 14,30 la SEDUTA PUBBLICA per l'apertura delle offerte economiche, l'attribuzione dei relativi punteggi e la redazione della graduatoria finale delle offerte.

Dà mandato al Presidente della Commissione per la comunicazione agli operatori economici della data ed ora di espletamento della SEDUTA PUBBLICA, nei termini e modalità prescritti dal disciplinare di gara.

TUTTA LA DOCUMENTAZIONE DI GARA viene conservata in armadio allocato nell'Ufficio del Responsabile del Servizio Economico Finanziario, con chiusura assicurata a mezzo di chiave unica.

Alle ore 13,40 il Presidente dichiara conclusa la seduta di gara.
Letto, confermato e sottoscritto in segno di approvazione.

IL PRESIDENTE
Rag. Maria Vittoria Martignano



Gli esperti

Dr. Marco Ricci _____

Dr. Vittorio Gennari _____

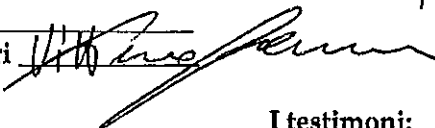

I testimoni:

Dott.ssa Anna Di Tella _____

Rag. Patrizia Masini _____

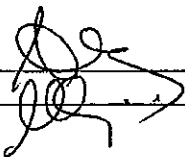

(con funzione anche di verbalizzante)





ALLEGATO VERBALE Gara Seduta del 19/04/2014

LOTTO 1 INCENDIO

CAPITOLATO	BTA INSURANCE COMPANY	GENERALI INA ASSITALIA, UNIPOL SAI
<p>8) DURATA DEL CONTRATTO Ommissis Il Contraente si riserva la facoltà di prorogare il contratto di 180 giorni, se ciò risultasse necessario per concludere la procedura di gara per l'aggiudicazione di un nuovo contratto o per ogni altro giustificato motivo con preavviso di 30 (trenta) giorni da darsi alla Società mediante lettera raccomandata. Per tale periodo di proroga alla Compagnia spetterà una quota premio pro-rata del premio annuale.</p>	<p>ACCETTA CAPITOLATO</p>	<p>9) DURATA DEL CONTRATTO Ommissis Il Contraente si riserva la facoltà di prorogare il contratto di 180-giorni, se ciò risultasse necessario per concludere la procedura di gara per l'aggiudicazione di un nuovo contratto o per ogni altro giustificato motivo con preavviso di 30 (trenta) giorni da darsi alla Società mediante lettera raccomandata. Per tale periodo di proroga alla Compagnia spetterà una quota premio pro-rata del premio annuale.</p>
<p>16 DISDETTA IN CASO DI SINISTRO Dopo ogni sinistro, regolarmente denunciato a termini di polizza e fino al sessantesimo giorno dal pagamento o rifiuto dall'indennizzo, la Parti possono recedere dall'Assicurazione con preavviso di 120 giorni. In caso di recesso esercitato dalla Società, quest'ultima, entro 15 giorni dalla data di efficacia del recesso, rimborsa la parte di premio, al netto dell'imposta, relativa al periodo di rischio non corso.</p>	<p>ACCETTA CAPITOLATO</p>	<p>17 DISDETTA IN CASO DI SINISTRO Dopo ogni sinistro, regolarmente denunciato a termini di polizza e fino al sessantesimo giorno dal pagamento o rifiuto dall'indennizzo, la Parti possono recedere dall'Assicurazione con preavviso di 120-giorni, 30 giorni. In caso di recesso esercitato dalla Società, quest'ultima, entro 15 giorni dalla data di efficacia del recesso, rimborsa la parte di premio, al netto dell'imposta, relativa al periodo di rischio non corso.</p>
<p>Contenuto: merci, imballaggi, supporti, scarti e ritagli, utensili e relativi ricambi e basamenti, armadi di sicurezza o corazzati, cassaforti o bionchi di cassette di sicurezza, vasellame, suppellettili, indumenti anche dei dipendenti e di terzi, biancheria in genere, attrezzi, mobilio, arredi, macchine da scrivere, calcolatrici e comunque tutte le macchine e qualsiasi materiale uso ufficio in genere, scalfature, banchi; impianti e strumenti di sollevamento, pesa, trasporto ed imballaggio; impianti portatili di condizionamento o riscaldamento; apparecchiatura di segnalazione e comunicazione; impianti ed apparecchiature telefoniche mobili, radio in genere anche rice-trasmettenti, registratori, cancelleria, campionari e quant'altro di simile normalmente pertinente all'esercizio, armi da fuoco comprese; se assicurato è il Locatario, le migliori apportate ai locali tenuti in locazione. Si intendono inclusi i mezzi di traino e trasporto non iscritti al P.R.A. Sono inoltre compresi: monete, biglietti di banca, titoli di credito, di pegno e in genere, qualsiasi carta rappresentante un valore; archivi documenti, disegni, registri, microfilm fotocolor, stampati, fotografie, cicli, motodischi; schede, dischi nastro e fili per macchine meccanografiche e per elaboratori elettronici, materiale meccanografico in genere; modelli stampi, garbi, messe in carta, cartoni per telai, cliché, pietre litografiche, lastre o cilindri, tavolette stereotipe, rami per incisioni e simili; come tali; cose di terzi in genere compresi beni posti sotto sequestro e comprese le armi da fuoco, nonché indumenti ed effetti personali di normale uso dei dipendenti, degeniti, accompagnatori e visitatori. Sono inoltre comprese derrate alimentari; il tutto anche se all'aperto durante le operazioni di carico e scarico, oppure caricate su automezzi stazionanti entro l'ubicazione assicurata o nelle sue immediate vicinanze, comprese le imposte di fabbricazione ed i diritti doganali ed esclusi sostanze e prodotti esplosivi, infiammabili e merci speciali.</p>	<p>ACCETTA CAPITOLATO</p>	<p>ESCLUDERE: monete, titoli di credito, veicoli, natanti a motore e cose in essi contenute</p>

Handwritten signatures and initials on the right side of the document.



CAPITOLATO	BTA INSURANCE COMPANY	GENERALI INA ASSITALIA, UNIPOL SAI
<p>UBICAZIONE PARTITE ASSICURATE: Su tutto il territorio nazionale si assicurano:</p> <p>Sono escluse le opere d'arte poste al di fuori del territorio del Comune di Meldola.</p> <p><u>Partecipazione</u></p>	ACETTA CAPITOLATO	<p>UBICAZIONE PARTITE ASSICURATE: Su tutto il territorio nazionale si assicurano:</p> <p>Sono escluse le opere d'arte poste al di fuori del territorio del Comune di Meldola.</p> <p><u>Partecipazione</u></p>
<p>14 RINUNCIA ALLA RIVALSA</p> <p>La Società rinuncia, salvo il caso di dolo, al diritto di surroga derivante dall'art. 1916 del Codice Civile verso:</p> <ul style="list-style-type: none">Le persone delle quali deve rispondere a norma di legge,Le Società controllanti, controllate e collegate,I clienti e fornitori, <p>purché l'Assicurato, a sua volta, non eserciti l'azione verso il responsabile.</p>	ACETTA CAPITOLATO	<p>14 RINUNCIA ALLA RIVALSA</p> <p>La Società rinuncia, salvo il caso di dolo, al diritto di surroga derivante dall'art. 1916 del Codice Civile verso:</p> <ul style="list-style-type: none">Le persone delle quali deve rispondere a norma di legge,Le Società controllanti, controllate e collegate,I clienti e fornitori, <p>purché l'Assicurato, a sua volta, non eserciti l'azione verso il responsabile.</p> <p><u>Partecipazione</u></p>
<p>CA 6 FENOMENO ELETTRICO</p> <p>A deroga dell'articolo 2 lettera h) delle Norme che regolano l'Assicurazione Incendio, la Società risponde dei danni che si manifestassero nelle macchine, apparecchi e circuiti costituenti impianti elettrici ed elettronici per effetto di correnti o scariche od altri fenomeni elettrici da qualsiasi motivo occasionali (compresi eventi socio - politici) anche quando si manifestassero sotto forma di abbruciamento, carbonizzazione, fusione e scoppio. Sono escluse dalla garanzia le fonti di luce. L'indennizzo a questo titolo verrà effettuato senza l'applicazione dell'art. 11 delle Condizioni Generali di Assicurazione.</p>	ACETTA CAPITOLATO	<p>CA 6 FENOMENO ELETTRICO</p> <p>A deroga dell'articolo 2 lettera h) delle Norme che regolano l'Assicurazione Incendio, la Società risponde dei danni che si manifestassero nelle macchine, apparecchi e circuiti costituenti impianti elettrici ed elettronici per effetto di correnti o scariche od altri fenomeni elettrici da qualsiasi motivo occasionali (compresi eventi socio - politici) anche quando si manifestassero sotto forma di abbruciamento, carbonizzazione, fusione e scoppio. Sono escluse dalla garanzia le fonti di luce. L'indennizzo a questo titolo verrà effettuato senza l'applicazione dell'art. 11 delle Condizioni Generali di Assicurazione. Sono esclusi i danni:</p> <ul style="list-style-type: none">Causati da usura o da carenza di manutenzione; dovuti a difetti noti all'Assicurato all'atto della stipula della polizza nonché quelli dei quali deve rispondere, per legge o contratto, il costruttore o il fornitoreAlle lampadine elettriche ed elettroniche, alle valvole, ai tubi catodici ed alle resistenze elettriche scoperte. <p><u>Partecipazione</u></p>
<p>CA 16 RICORSO TERZI</p> <p>Omissis</p> <p>L'assicurazione è estesa ai danni derivati da interruzioni o sospensioni, totali o parziali, dell'utilizzo di beni, nonché di attività industriali, commerciali, agricole o di servizi, entro il massimale stabilito.</p> <p>Omissis</p>	ACETTA CAPITOLATO	<p>CA 16 RICORSO TERZI</p> <p>Omissis</p> <p>L'assicurazione è estesa ai danni derivati da interruzioni o sospensioni, totali o parziali, dell'utilizzo di beni, nonché di attività industriali, commerciali, agricole o di servizi, entro il massimale stabilito col limite del 20% del massimale stabilito per Ricorso Terzi.</p> <p>Omissis</p> <p><u>Partecipazione</u></p>



CAPITOLATO	BTA INSURANCE COMPANY	GENERALI INA ASSITALIA, UNIPOL SAI
CA 32 INONDAZIONE, ALLUVIONI, ALLAGAMENTI, ESONDAZIONI	ACCETTA CAPITOLATO	CA 32 INONDAZIONE, ALLUVIONI, ALLAGAMENTI, ESONDAZIONI <u>Punteggio complessivo: 2</u>
CA 33 TERREMOTO	ACCETTA CAPITOLATO	CA 33 TERREMOTO La garanzia non è operante per i fabbricati danneggiati da precedenti eventi sismici. <u>Punteggio complessivo: 5</u>
CP 20 FRANCHIGIE PER SINISTRO	CP 20 FRANCHIGIE PER SINISTRO	CP 20 FRANCHIGIE PER SINISTRO
FENOMENO ELETTRICO € 250,00	ACCETTA CAPITOLATO	FENOMENO ELETTRICO € 1.000,00
URTO VEICOLI € 250,00	ACCETTA CAPITOLATO	URTO VEICOLI € 1.000,00
GRANDINE € 500,00	ACCETTA CAPITOLATO	GRANDINE € 1.000,00
FUOMO € 250,00	ACCETTA CAPITOLATO	FUOMO € 1.000,00
GELO € 500,00	ACCETTA CAPITOLATO	GELO € 1.000,00
ACQUA CONDOTTA (COMPRESI RIGURGITI DI FOGNA) € 500,00	ACCETTA CAPITOLATO	ACQUA CONDOTTA (COMPRESI RIGURGITI DI FOGNA) € 1.000,00
ACQUA PIOVANA € 250,00	ACCETTA CAPITOLATO	ACQUA PIOVANA € 1.000,00
COLAGGIO IMPIANTI AUTOMATICI DI ESTINZIONE € 500,00	ACCETTA CAPITOLATO	COLAGGIO IMPIANTI AUTOMATICI DI ESTINZIONE € 1.000,00
INTASAMENTO GRONDE E PLUVIALI € 500,00	ACCETTA CAPITOLATO	INTASAMENTO GRONDE E PLUVIALI € 1.000,00
EVENTI ATMOSFERICI € 1.500,00	ACCETTA CAPITOLATO	EVENTI ATMOSFERICI € 5.000,00
EVENTI SOCIO POLITICI € 1.500,00	ACCETTA CAPITOLATO	EVENTI SOCIO POLITICI € 5.000,00 <u>Punteggio complessivo: 2</u>
INONDAZIONE, ALLUVIONI ALLAGAMENTI ED ESONDAZIONI: € 5.000,00	ACCETTA CAPITOLATO	INONDAZIONE, ALLUVIONI ALLAGAMENTI ED ESONDAZIONI: SCOPERTO 10% PER SINISTRO CON IL MINIMO DI € 15.000,00 PER SINGOLO FABBRICATO E RELATIVO CONTENUTO <u>Punteggio complessivo: 3</u>
TERREMOTO: SCOPERTO 10% PER SINISTRO CON IL MINIMO DI € 5.000,00 ED IL MASSIMO DI € 100.000,00	ACCETTA CAPITOLATO	TERREMOTO SCOPERTO 10% PER SINISTRO CON IL MINIMO DI € 50.000,00 PER SINGOLO FABBRICATO E RELATIVO CONTENUTO <u>Punteggio complessivo: 4</u>
CP 21 LIMITI DI INDENNIZZO LIMITE DI INDENNIZZO PER ANNUALITA' ASSICURATIVA: NON PREVISTO	CP 21 LIMITI DI INDENNIZZO LIMITE DI INDENNIZZO PER ANNUALITA' ASSICURATIVA € 28.000.000,00 <u>Punteggio complessivo: 4</u>	CP 21 LIMITI DI INDENNIZZO ACCETTA CAPITOLATO
RIMBORSO ONORARI PERITI € 50.000,00	ACCETTA CAPITOLATO	RIMBORSO ONORARI PERITI: LIMITE 5% DELL'INDENNIZZO CON IL MASSIMO DI € 50.000,00 <u>Punteggio complessivo: 0,5</u>

[Handwritten signature]

[Handwritten signature]



CAPITOLATO	BTA INSURANCE COMPANY	GENERALI INA ASSITALIA, UNIPOL SAI
SOVRACCARICO: NEVE 50% DEL CAPITALE ASSICURATO	ACCETTA CAPITOLATO	SOVRACCARICO NEVE: LIMITE AGGREGATO DI € 500.000,00 PER SINISTRO ED ANNO COL SOTTOLIMITE DEL 50% DEL VALORE DI OGNI SINGOLO FABBRICATO E RELATIVO CONTENUTO <u>Punteggio correttivo: 3</u>
INONDAZIONE, ALLUVIONI ALLAGAMENTI ED ESONDAZIONI: 50% DEL CAPITALE ASSICURATO	INONDAZIONE, ALLUVIONI ALLAGAMENTI ED ESONDAZIONI: 50% DEL CAPITALE ASSICURATO CON IL LIMITE PER SINISTRO/ANNO DI € 2.000.000,00 <u>Punteggio correttivo: 2</u>	INONDAZIONE, ALLUVIONI ALLAGAMENTI ED ESONDAZIONI: LIMITE AGGREGATO DI € 500.000,00 PER SINISTRO ED ANNO COL SOTTOLIMITE DEL 50% DEL VALORE DI OGNI SINGOLO FABBRICATO E RELATIVO CONTENUTO <u>Punteggio correttivo: 3</u>
TERREMOTO: 50% DEL CAPITALE ASSICURATO	TERREMOTO: 50% DEL CAPITALE ASSICURATO CON IL LIMITE PER SINISTRO/ANNO DI € 2.000.000,00 <u>Punteggio correttivo: 2</u>	TERREMOTO: LIMITE AGGREGATO DI € 2.000.000,00 PER SINISTRO ED ANNO COL SOTTOLIMITE DEL 30% DEL VALORE DI OGNI SINGOLO FABBRICATO E RELATIVO CONTENUTO <u>Punteggio correttivo: 3/5/3</u>
PERDITA PIGNONI: € 500.000,00	ACCETTA CAPITOLATO	PERDITA PIGNONI: 1/15 DEL VALORE DI OGNI FABBRICATO <u>Punteggio correttivo: 0/5</u>
EVENTI SOCIO POLITICI: 50% DEL CAPITALE ASSICURATO	EVENTI SOCIO POLITICI: 50% DEL CAPITALE ASSICURATO CON IL LIMITE PER SINISTRO/ANNO DI € 2.000.000,00 <u>Punteggio correttivo: 3</u>	ACCETTA CAPITOLATO
TOTALE 39	TOTALE 39	TOTALE 26

[Handwritten signatures and initials]

[Handwritten mark]

LOTTO 3 RCT/0

CAPITOLATO	LLOYD'S Sindacato KILN
<p>4 REGOLAZIONE PREMIO Se il Premio è convenuto in base ad elementi di rischio variabili, esso viene anticipato in via provvisoria nell'importo risultante dal conteggio esposto in polizza e regolato alla fine del periodo. Omissis Le differenze attive o passive a favore della Società o della Contraente, risultanti dalla regolazione premio, dovranno essere corrisposte dal Contraente o dalla Società entro 30 giorni dalla data di ricevimento dell'apposita appendice, che verrà spedita dalla Società al Contraente entro 30 giorni dalla ricezione dei dati. Omissis</p>	<p>4 REGOLAZIONE PREMIO Se il Premio è convenuto in base ad elementi di rischio variabili, esso viene anticipato in via provvisoria nell'importo risultante dal conteggio esposto in polizza e regolato alla fine del periodo fermo il premio anticipato che si intende minimo ed acquisito. Omissis Le differenze attive o passive a favore della Società o della Contraente, risultanti dalla regolazione premio, dovranno essere corrisposte dal Contraente o dalla Società entro 30 giorni dalla data di ricevimento dell'apposita appendice, che verrà spedita dalla Società al Contraente entro 30 giorni dalla ricezione dei dati. Omissis</p>
<p>8 DURATA DEL CONTRATTO Il presente contratto cesserà alla sua naturale scadenza senza obbligo di invio di disdetta, è tuttavia facoltà del Contraente inviare disdetta per ogni scadenza annuale della polizza tramite lettera raccomandata da inviare almeno 30 giorni della scadenza del singolo periodo assicurativo. Omissis</p>	<p>8 DURATA DEL CONTRATTO Il presente contratto cesserà alla sua naturale scadenza senza obbligo di invio di disdetta, è tuttavia facoltà del Contraente di entrambe le parti inviare disdetta per ogni scadenza annuale della polizza tramite lettera raccomandata da inviare almeno 30 giorni della scadenza del singolo periodo assicurativo. Omissis</p>
<p>10-42 USO DI ARMI DA FUOCO RC derivante dall'uso di armi da fuoco utilizzate da dipendenti e non per i fini istituzionali;</p> <p>11 ESCLUSIONI L'assicurazione R.C.T. non comprende: a) i danni da furto (salvo quanto previsto dall'art.24.3); b) i rischi soggetti all'assicurazione obbligatoria ai sensi della legge n. 990 del 24.12.1969 e successive modifiche, integrazioni e regolamenti di esecuzione; c) i danni derivanti dall'impiego di aeromobili; d) i danni alla parte delle cose e/o opere di terzi sulle quali si eseguono lavori oggetto delle attività; e) i danni cagionati da opere o installazioni in genere dopo l'ultimazione dei lavori.</p>	<p>10-42 USO DI ARMI DA FUOCO RC derivante dall'uso di armi da fuoco utilizzate da dipendenti e non per i fini istituzionali;</p> <p>11 ESCLUSIONI Si intende integrato Dall'assicurazione RCT/O sono esclusi i danni: • Detenzione e impiego sostanze radioattive Omissis • Inquinamento lento e graduale Omissis • Derivante da detenzione ed impiego di esplosivi • [Redacted] • Asbesto Omissis • Campi elettromagnetici Omissis • Ogm Omissis • Terrorismo Omissis • Guerra, invasione, guerra civile ecc Omissis • RC medico sanitaria Omissis • Perdite finanziarie Omissis • Mobbing Omissis</p>

[Handwritten signature]

[Handwritten signature]



CAPITOLATO

LLOYD'S Sindacato KILN

15 FRANCHIGIA

Il pagamento di ogni indennizzo per danni a cose sarà effettuato previa detrazione di una franchigia fissa di Euro _____ qualora le condizioni di polizza non prevedano franchigie e/o scoperti di diversa entità, nel qual caso saranno applicati solo questi ultimi.

Preso atto di quanto sopra, tra le parti si conviene che, alla fine di ciascun periodo assicurativo annuo o di minore durata, la Contraente s'impegna a versare alla Compagnia, a titolo di rimborso per franchigia, un importo per ciascun danno a cose liquidato nel periodo maturato pari a Euro _____, tale rimborso dovrà realizzarsi nel termine massimo previsto dal contratto in ordine al regolamento del premio.

Per i danni liquidati dalla Compagnia con un importo inferiore a Euro _____, il recupero verrà effettuato in misura pari all'ammontare degli stessi con le stesse modalità sopra indicate.

15 FRANCHIGIA

L'assicurazione si intende prestata con applicazione di una franchigia per ogni sinistro di €. 3.000,00 salvo scoperto e/o franchigie di importo superiore previsti nel certificato per particolari garanzie.

Eventuali franchigie o minimi non indennizzabili previsti nel Certificato si intendono automaticamente elevati sino all'importo della franchigia suddetta.

Gli assicuratori liquideranno l'importo risarcibile del danno al lordo della franchigia/scoperto per sinistro, rimanendo in ogni caso impegnati a gestire il sinistro anche qualora l'ammontare ragionevolmente presumibile dello stesso non sia superiore all'importo della franchigia e provvederanno nei 60 giorni successivi ad ogni scadenza semestrale ad inviare all'Amministrazione l'appendice di rioplegio per il recupero della stessa dei suddetti importi di franchigia/scoperto.

Rimozione veicoli fr. €.	250,00
Danni a veicoli sotto carico/scarico €.	100,00
Danni a veicoli in sosta in aree di pertinenza dell'assicurato fr. €.	100,00
Danni a cose nell'ambito di esecuzione dei lavori fr. €.	250,00
Danni a cose in consegna o custodia fr. €.	250,00
Danni a condutture o impianti sotterranei fr. €.	250
Risarcimento fognie fr. €.	250,00
Danni da franamento o cedimento del terreno fr. €.	250,00 per danni ai fabbricati: scoperto 10% con il minimo di €. 1.500,00
Comritenza veicoli €.	250,00
Danni da incendio fr. €.	250,00
Danni da inquinamento accidentale scoperto del 10% con il minimo di Euro 1.500,00= ed il massimo di Euro 15.000,00=.	

Pompeo Scaramuzza

TOTALE 36



LOTTO 4 RCA/CVT

CAPITOLATO	GENERALI ITALIA INA ASSITALIA - UNIPOL SAI
<p>Art. 3 - Durata del contratto Il presente contratto cesserà alla sua naturale scadenza senza obbligo di invio di disdetta. Il Contraente si riserva la facoltà di prorogare il contratto di 180 giorni, se ciò risultasse necessario per concludere la procedura di gara per l'aggiudicazione di un nuovo contratto o per ogni altro giustificato motivo con preavviso di 30 (trenta) giorni da darsi alla Società mediante lettera raccomandata. Per tale periodo di proroga alla Compagnia spetterà una quota premio pro-rata del premio annuale.</p> <p>a) tutela giudiziaria, dissequestro e custodia La Società assumerà a proprio carico, fino alla concorrenza di Euro 15.000,00 per evento, l'onere delle spese giudiziali e stragiudiziali necessarie al Contraente assicurato e/o al conducente (se autorizzato) del veicolo assicurato allo scopo di:</p> <ul style="list-style-type: none"> - ottenere il risarcimento dei danni loro cagionati da terzi per effetto della circolazione del veicolo; - resistere all'azione di terzi che abbiano subito danni per effetto della circolazione del veicolo, solo per la parte eccedente i limiti fissati nel terzo comma dell'art. 1917 CC; - effettuare il ricorso contro il provvedimento di sospensione della patente; qualora l'Ente non vi provveda direttamente, la Società avrà la facoltà di affidare a persona di sua fiducia, alla quale l'Ente stesso dovrà conferire il mandato necessario, l'incarico di presentare il ricorso alla competente Autorità, prendendo in carico le relative spese. <p>La garanzia comprende:</p> <ol style="list-style-type: none"> 1) le spese per l'intervento di un legale in sede giudiziale, sia civile che penale, o in sede stragiudiziale, comprese quindi le spese per la costituzione di parte civile; 2) le spese penali, compresi medici ed accertatori, per l'opera prestata in sede giudiziale, sia civile che penale, o in sede stragiudiziale; 3) le spese per la difesa penale del conducente (se autorizzato) per reato colposo o contravvenzione, conseguenti all'uso del veicolo, per tutti i gradi di giudizio, anche dopo eventuale tacitazione della o delle parti lese, purché non promossi su impugnazione dell'Ente; 4) le spese necessarie al dissequestro del veicolo assicurato, in caso di sequestro disposto a fini probatori dall'Autorità giudiziaria in conseguenza di incidente stradale; dovranno inoltre essere comprese le spese di custodia, se dovute in base alle vigenti disposizioni penali, fino alla concorrenza di Euro 1.000,00 per sinistro; 5) a condizione che la causa sia stata autorizzata dall'impresa, le spese processuali a carico dell'assicurato in caso di soccombenza totale o reciproca e di compensazione per qualunque motivo, comprese quelle che l'assicurato sia tenuto a rimborsare alla controparte a seguito di transazione anch'essa autorizzata dall'impresa. 	<p>Art. 3 - Durata del contratto Il presente contratto cesserà alla sua naturale scadenza senza obbligo di invio di disdetta. Il Contraente si riserva la facoltà di prorogare il contratto di 180 giorni, se ciò risultasse necessario per concludere la procedura di gara per l'aggiudicazione di un nuovo contratto o per ogni altro giustificato motivo con preavviso di 30 (trenta) giorni da darsi alla Società mediante lettera raccomandata. Per tale periodo di proroga alla Compagnia spetterà una quota premio pro-rata del premio annuale. Sebbene il contratto sia stipulato per una durata triennale, è data facoltà ad entrambe le parti contraenti di rescinderlo in occasione di ciascuna scadenza annuale con preavviso da inviarsi almeno 30 giorni prima della scadenza medesima a mezzo di lettera raccomandata.</p> <p>a) tutela giudiziaria, dissequestro e custodia La Società assumerà a proprio carico, fino alla concorrenza di Euro 15.000,00 € 5.000,00 per evento, l'onere delle spese giudiziali e stragiudiziali necessarie al Contraente assicurato e/o al conducente (se autorizzato) del veicolo assicurato allo scopo di:</p> <ul style="list-style-type: none"> - ottenere il risarcimento dei danni loro cagionati da terzi per effetto della circolazione del veicolo; - resistere all'azione di terzi che abbiano subito danni per effetto della circolazione del veicolo, solo per la parte eccedente i limiti fissati nel terzo comma dell'art. 1917 CC; - effettuare il ricorso contro il provvedimento di sospensione della patente; qualora l'Ente non vi provveda direttamente, la Società avrà la facoltà di affidare a persona di sua fiducia, alla quale l'Ente stesso dovrà conferire il mandato necessario, l'incarico di presentare il ricorso alla competente Autorità, prendendo in carico le relative spese. <p>La garanzia comprende:</p> <ol style="list-style-type: none"> 1) le spese per l'intervento di un legale in sede giudiziale, sia civile che penale, o in sede stragiudiziale, comprese quindi le spese per la costituzione di parte civile; 2) le spese penali, compresi medici ed accertatori, per l'opera prestata in sede giudiziale, sia civile che penale, o in sede stragiudiziale; 3) le spese per la difesa penale del conducente (se autorizzato) per reato colposo o contravvenzione, conseguenti all'uso del veicolo, per tutti i gradi di giudizio, anche dopo eventuale tacitazione della o delle parti lese, purché non promossi su impugnazione dell'Ente; 4) le spese necessarie al dissequestro del veicolo assicurato, in caso di sequestro disposto a fini probatori dall'Autorità giudiziaria in conseguenza di incidente stradale; dovranno inoltre essere comprese le spese di custodia, se dovute in base alle vigenti disposizioni penali, fino alla concorrenza di Euro 1.000,00 per sinistro; 5) a condizione che la causa sia stata autorizzata dall'impresa, le spese processuali a carico dell'assicurato in caso di soccombenza totale o reciproca e di compensazione per qualunque motivo, comprese quelle che l'assicurato sia tenuto a rimborsare alla controparte a seguito di transazione anch'essa autorizzata dall'impresa. <p>L'assicurato ha diritto di scegliere un solo legale e/o perito residente dove hanno sede gli Uffici Giudiziali competenti</p>
<p>TOTALE 46</p>	<p>TOTALE 46</p>

LOTTO 5 INFORTUNI

CAPITOLATO		GENERALI ITALIA INA ASSITALIA - UNIPOL SAI
<p>CP 1) PRECISAZIONI:</p> <p>Si precisa che sono considerati infortuni anche:</p> <p>Omissis</p> <ul style="list-style-type: none"> gli infortuni derivanti da aggressioni, attentati, atti di terrorismo e vandalismo, tumulti e insurrezioni popolari, a condizione che l'Assicurato non vi abbia preso parte attiva e volontaria; <p><u>Punteggio Connettivo:</u></p>	<p>CP 1) PRECISAZIONI</p> <p>Si precisa che sono considerati infortuni anche:</p> <p>Omissis</p> <ul style="list-style-type: none"> gli infortuni derivanti da aggressioni, attentati, atti di terrorismo e vandalismo, tumulti e insurrezioni popolari, a condizione che l'Assicurato non vi abbia preso parte attiva e volontaria; <p><u>Punteggio Connettivo:</u></p>	
<p>CP 3) EVENTI SOCIOPOLITICI</p> <p>L'assicurazione vale anche per gli infortuni derivanti da tumulti popolari, atti di terrorismo, vandalismo, attentati, atti violenti che abbiano movente politico, economico, sociale e sindacale, purché l'Assicurato non provi di aver preso parte attiva.</p>	<p>CP 3) EVENTI SOCIOPOLITICI</p> <p>L'assicurazione vale anche per gli infortuni derivanti da tumulti popolari, atti di terrorismo, vandalismo, attentati, atti violenti che abbiano movente politico, economico, sociale e sindacale, purché l'Assicurato non provi di aver preso parte attiva.</p> <p>A parziale deroga delle Condizioni di assicurazione la garanzia è estesa agli atti di terrorismo compiuti tramite armi e/o ordigni di tipo convenzionale. Non sono compresi in garanzia gli infortuni derivanti da atti terroristici posti in essere tramite l'uso di sostanze nucleari, biologiche, batteriologiche, chimiche qualunque sia il tipo di arma e/o ordigno e/o congegno utilizzato per portare a termine l'azione. Sono comunque esclusi dalla garanzia tutti gli infortuni derivanti da atti terroristici cui l'assicurato abbia partecipato in modo volontario. È definita atto di terrorismo una qualsiasi azione violenta fatta con il supporto dell'organizzazione di uno o più gruppi di persone (anche se realizzata da una persona singola) diretta ad influenzare qualsiasi governo ero terrorizzare l'intera popolazione o una parte importante di essa allo scopo di raggiungere un fine politico o religioso o ideologico o etnico.</p> <p><u>Punteggio Connettivo:</u></p>	
TOTALE 49		

LOTTO 7 KASKO VEICOLI IN MISSIONE

CAPITOLATO	BTA INSURANCE	AIG	GENERALI ITALIA INA ASSITALIA - UNIPOL SAI
<p>REGOLAZIONE PREMIO Omissis. Le differenze attive o passive a favore della Società o della Contraente, risultanti dalla regolazione premio, dovranno essere corrisposte dal Contraente o dalla Società entro 30 giorni dalla data di ricevimento dell'apposita appendice, che verrà spedita dalla Società al Contraente entro 30 giorni dalla ricezione dei dati. Omissis.</p>	<p>V CALCOLO DEL PREMIO</p>	<p>REGOLAZIONE PREMIO Omissis. Le differenze attive e passive a favore della Società o della Contraente, risultanti dalla regolazione premio, dovranno essere corrisposte dal Contraente o dalla Società entro 30 giorni dalla data di ricevimento dell'apposita appendice, che verrà spedita dalla Società al Contraente entro 30 giorni dalla ricezione dei dati. Omissis. La società ha il diritto di effettuare verifiche e controlli per i quali il contraente è tenuto a fornire i chiarimenti e la documentazione necessari. <u>Punto 3 del Capitolato</u></p>	<p>ACCETTA INTEGRALMENTE IL CAPITOLATO</p>
<p>DURATA DEL CONTRATTO Il presente contratto cesserà alla sua naturale scadenza senza obbligo di invio di disdetta. Il Contraente si riserva la facoltà di prorogare il contratto di 180 giorni, se ciò risultasse necessario per concludere la procedura di gara per l'aggiudicazione di un nuovo contratto o per ogni altro giustificato motivo con preavviso di 30 (trenta) giorni da darsi alla Società mediante lettera raccomandata. Per tale periodo di proroga alla Compagnia spetterà una quota premio pro-rata del premio annuale.</p>	<p>ACCETTA IL CAPITOLATO</p>	<p>DURATA DEL CONTRATTO Il presente contratto cesserà alla sua naturale scadenza senza obbligo di invio di disdetta. Il Contraente si riserva la facoltà di prorogare il contratto di 180 giorni, se ciò risultasse necessario per concludere la procedura di gara per l'aggiudicazione di un nuovo contratto o per ogni altro giustificato motivo con preavviso di 30 (trenta) giorni da darsi alla Società mediante lettera raccomandata. Per tale periodo di proroga alla Compagnia spetterà una quota premio pro-rata del premio annuale. La presente polizza sarà stipulata per un periodo di più annualità le parti avranno comunque diritto di recedere al termine di ogni periodo assicurativo annuo mediante lettera raccomandata da spedirsi almeno 60 giorni prima della scadenza annuale. <u>Punto 3 del Capitolato</u></p>	<p>ACCETTA INTEGRALMENTE IL CAPITOLATO</p>
<p>1. MASSIMALE DI GARANZIA Le garanzie sono prestate a Primo Rischio Assoluto con il limite di indennizzo di Euro 30.000,00= per mezzo di trasporto, fermo restando che l'importo del danno non può essere in ogni caso superiore al valore commerciale del veicolo al momento del sinistro. Relativamente al "rischio cristall" la garanzia si intende prestata fino alla concorrenza di € 2.500,00 per sinistro. Relativamente al "Soccorso stradale" la Società rimborserà le spese di recupero del veicolo, purché documentate, fino alla concorrenza di € 2.500,00= per sinistro.</p>	<p>ACCETTA IL CAPITOLATO</p>	<p>1. MASSIMALE DI GARANZIA Le garanzie sono prestate a Primo Rischio Assoluto con il limite di indennizzo di Euro 30.000,00= per mezzo di trasporto, fermo restando che l'importo del danno non può essere in ogni caso superiore al valore commerciale del veicolo al momento del sinistro. Relativamente al "rischio cristall" la garanzia si intende prestata fino alla concorrenza di € 2.500,00 € 700,00 per sinistro. Relativamente al "Soccorso stradale" la Società rimborserà le spese di recupero del veicolo, purché documentate, fino alla concorrenza di € 2.500,00= € 400,00 per sinistro. <u>Punto 3 del Capitolato</u></p>	<p>ACCETTA INTEGRALMENTE IL CAPITOLATO</p>



ALLEGATO SUB A) Verbale di approvazione del 16/04/2014
 GENERALI ITALIA INA ASSITALIA - UNIPOL SAI
 ACCETTA INTEGRALMENTE IL CAPITOLATO

CAPITOLATO	BTA INSURANCE	AIG
<p>4 ESCLUSIONI</p> <p>Non sono risarcibili i danni:</p> <ul style="list-style-type: none"> - causati da cose o da animali trasportati sul mezzo; - subiti a causa di traino attivo o passivo, di manovre a spinta o a mano e quelli verificatisi durante la circolazione fuoristrada; - originati direttamente ed esclusivamente da atti di guerra, occupazioni militari, ancorché, detti danni siano occorsi durante la circolazione; - alle apparecchiature ed attrezzature particolari nonché, agli apparecchi radio radiotelefonici, giradischi, mangianastri, televisori, registratori ed altri componenti del genere purché mobili; - alle ruote (cerchioni, coperture e camere d'aria) se verificatisi non congiuntamente ad altro danno indennizzabile a termini di polizza. 	<p>4 ESCLUSIONI</p> <p>L'assicurazione non comprende i danni:</p> <ul style="list-style-type: none"> • Verificatisi durante gli spostamenti dal luogo di residenza alla sede di lavoro, se avvenuti al di fuori dell'ambito della missione (rischio in itinere) • A veicoli preposti al trasporto di malati o feriti • Avvenuti in conseguenza di atti di guerra insurrezioni occupazioni militari • Da sviluppo di energia nucleare (omissis) • Determinati da dolo del conducente (omissis) • Verificatisi durante gare o competizioni (omissis) • Avvenuti quando il conducente non sia regolarmente abilitato alla guida o guidi in stato di ebbrezza o sotto uso di sostanze stupefacenti (omissis) • Avvenuti in occasione di attività illecite (omissis) • Determinati da vizi di costruzione • Cagionati da operazioni di carico/scarico • Cagionati da esplosione o scoppio (omissis) <p>Puntaggio-coeservizio</p>	<p>4 ESCLUSIONI</p> <p>L'assicurazione non comprende i danni:</p> <ul style="list-style-type: none"> • Verificatisi durante gli spostamenti dal luogo di residenza alla sede di lavoro, se avvenuti al di fuori dell'ambito della missione (rischio in itinere) • A veicoli preposti al trasporto di malati o feriti • Avvenuti in conseguenza di atti di guerra insurrezioni occupazioni militari • Da sviluppo di energia nucleare (omissis) • Determinati da dolo del conducente (omissis) • Verificatisi durante gare o competizioni (omissis) • Avvenuti quando il conducente non sia regolarmente abilitato alla guida o guidi in stato di ebbrezza o sotto uso di sostanze stupefacenti (omissis) • Avvenuti in occasione di attività illecite (omissis) • Determinati da vizi di costruzione • Cagionati da operazioni di carico/scarico • Cagionati da esplosione o scoppio (omissis) <p>Puntaggio-coeservizio</p>
<p>5 VALIDITÀ DELL'ASSICURAZIONE</p> <p>L'Assicurazione opera soltanto se il conducente è munito di regolare patente a norma delle disposizioni di legge in vigore.</p> <p>Al fini della validità della garanzia si conviene:</p> <ul style="list-style-type: none"> - che le missioni siano indicate in apposita documentazione, in possesso dei competenti uffici della Contraente; - che in caso di sinistro la Contraente si impegna, a rilasciare dichiarazione scritta nella quale si attesta che al momento dell'evento il conducente era autorizzato all'uso degli autoveicoli per motivi di servizio; - che la Contraente è esonerata dall'obbligo della preventiva denuncia dei dati identificativi delle autovetture assicurate, ma dovrà fornire a eventuale richiesta della Compagnia il numero e la identificazione anagrafica dei dipendenti che usufruiscono di tale garanzia. <p>Per l'identificazione di tali elementi si farà riferimento alle risultanze del registro missioni ove il contraente si impegna a registrare in modo analitico:</p> <ul style="list-style-type: none"> • Data e luogo della trasferta • Nome e cognome della persona autorizzata alla trasferta • Numero di chilometri percorsi durante la trasferta <p>Tali registri dovranno essere tenuti dal contraente costantemente aggiornati a disposizione in qualsiasi momento delle persone incaricate dalla società ad effettuare accertamenti e controlli.</p> <p>Puntaggio-coeservizio</p>	<p>5 VALIDITÀ DELL'ASSICURAZIONE</p> <p>L'Assicurazione opera soltanto se il conducente è munito di regolare patente a norma delle disposizioni di legge in vigore.</p> <p>Al fini della validità della garanzia si conviene:</p> <ul style="list-style-type: none"> - che le missioni siano indicate in apposita documentazione, in possesso dei competenti uffici della Contraente; - che in caso di sinistro la Contraente si impegna, a rilasciare dichiarazione scritta nella quale si attesta che al momento dell'evento il conducente era autorizzato all'uso degli autoveicoli per motivi di servizio; - che la Contraente è esonerata dall'obbligo della preventiva denuncia dei dati identificativi delle autovetture assicurate, ma dovrà fornire a eventuale richiesta della Compagnia il numero e la identificazione anagrafica dei dipendenti che usufruiscono di tale garanzia. <p>Per l'identificazione di tali elementi si farà riferimento alle risultanze del registro missioni ove il contraente si impegna a registrare in modo analitico:</p> <ul style="list-style-type: none"> • Data e luogo della trasferta • Nome e cognome della persona autorizzata alla trasferta • Numero di chilometri percorsi durante la trasferta <p>Tali registri dovranno essere tenuti dal contraente costantemente aggiornati a disposizione in qualsiasi momento delle persone incaricate dalla società ad effettuare accertamenti e controlli.</p> <p>Puntaggio-coeservizio</p>	<p>5 VALIDITÀ DELL'ASSICURAZIONE</p> <p>L'Assicurazione opera soltanto se il conducente è munito di regolare patente a norma delle disposizioni di legge in vigore.</p> <p>Al fini della validità della garanzia si conviene:</p> <ul style="list-style-type: none"> - che le missioni siano indicate in apposita documentazione, in possesso dei competenti uffici della Contraente; - che in caso di sinistro la Contraente si impegna, a rilasciare dichiarazione scritta nella quale si attesta che al momento dell'evento il conducente era autorizzato all'uso degli autoveicoli per motivi di servizio; - che la Contraente è esonerata dall'obbligo della preventiva denuncia dei dati identificativi delle autovetture assicurate, ma dovrà fornire a eventuale richiesta della Compagnia il numero e la identificazione anagrafica dei dipendenti che usufruiscono di tale garanzia. <p>Puntaggio-coeservizio</p>
<p>12 CALCOLO DEL PREMIO</p> <p>Il Premio lordo anticipato, presupponendo una percorrenza annua di chilometri 10.000 complessiva per entrambi i contraenti, viene provvisoriamente stabilito in €.</p>	<p>12 CALCOLO DEL PREMIO</p> <p>Il Premio lordo anticipato, presupponendo una percorrenza minima annua di chilometri 10.000 complessiva per entrambi i contraenti, viene</p>	<p>12 CALCOLO DEL PREMIO</p> <p>Il Premio lordo anticipato, presupponendo una percorrenza annua di chilometri 10.000 complessiva per entrambi i contraenti, viene provvisoriamente stabilito in €.</p>

ACCETTA INTEGRALMENTE IL CAPITOLATO

ACCETTA INTEGRALMENTE IL CAPITOLATO



ALLEGATO SUB A) Verbale Gara Sequenza del 10/04/2014

<p>..... salvo conguaglio da effettuare sul chilometraggio definitivamente ed effettivamente percorso e sulla base di un Premio lordo convenuto di €..... a chilometro.</p>	<p>provisoriamente stabilito in € salvo conguaglio da effettuare sul chilometraggio definitivamente ed effettivamente percorso e sulla base di un Premio lordo convenuto di €..... a chilometro.</p> <p><u>Puntaggio complessivo</u></p>		
<p>TOTALE 48</p>	<p>TOTALE 45</p>	<p>TOTALE 50</p>	



ALLEGATO SUB A) Verbale Gara Seduta del 10/04/2014

LOTTO 8 RC PATRIMONIALE

AIG	
ACCETTA INTEGRALMENTE IL CAPITOLATO	ACCETTA INTEGRALMENTE IL CAPITOLATO
<p>FRANCHIGIA PER SINISTRO</p> <p>Art. 13 - Oggetto dell'Assicurazione</p> <p><i>Al Responsabilità Civile patrimoniale verso terzi inclusi gli utenti ed i destinatari dei servizi</i></p> <p>L'Assicurazione è prestata per la Responsabilità Civile e professionale, derivante all'Assicurato per Perdite Patrimoniali involontariamente cagionate a terzi, in conseguenza di atti od omissioni di cui debba rispondere a norma di legge nell'esercizio dell'Attività Dichiarata nel Certificato.</p> <p>L'Assicurazione comprende la Responsabilità Civile derivante all'Assicurato anche in conseguenza di atti od omissioni commessi da soggetti dei quali o con i quali l'Assicurato debba rispondere, a fronte dell'esperimento dell'azione diretta promossa dai terzi danneggiati qualora, in base alle norme ed ai principi vigenti dell'ordinamento giuridico, sussista anche la responsabilità dell'Assicurato stesso.</p> <p>Sono comprese nella garanzia le somme che l'Assicurato sia tenuto a pagare per effetto di decisioni di qualunque organo di giustizia civile od amministrativa dello Stato.</p> <p>Le garanzie di questo Certificato s'intendono operanti fatta salva la facoltà di esercitare, qualora ne ricorrano le condizioni previste dalla legge:</p> <ul style="list-style-type: none"> il diritto di rivalsa spettante alla Contraente stessa ai sensi dell'art. 22 comma 2 del T. U. 3/1957, il diritto di surrogazione spettante all'Assicuratore ai sensi dell'art. 1916 c.c., nei confronti dei soggetti responsabili. <p>La surrogazione dell'Assicuratore nei confronti del personale in rapporto di dipendenza o di servizio con l'Assicurato è limitato agli atti od omissioni commessi con colpa grave o dolo.</p>	<p>FRANCHIGIA PER SINISTRO</p> <p>Art. 13 - Oggetto dell'Assicurazione</p> <p><i>Al Responsabilità Civile patrimoniale verso terzi inclusi gli utenti ed i destinatari dei servizi</i></p> <p>L'Assicurazione è prestata per la Responsabilità Civile e professionale, derivante all'Assicurato per Perdite Patrimoniali involontariamente cagionate a terzi, in conseguenza di atti od omissioni COLPOSE COMMESSI DA PARTE DI UNO O PIU' DIPENDENTI DI CUI L'ENTE CONTRAENTE/ASSICURATO di cui debba rispondere a norma di legge nell'esercizio dell'Attività Dichiarata nel Certificato.</p> <p>L'Assicurazione comprende la Responsabilità Civile derivante all'Assicurato anche in conseguenza di atti od omissioni commessi da UNO O PIU' DIPENDENTI SOGGETTI dei quali o con i quali l'Assicurato debba rispondere, a fronte dell'esperimento dell'azione diretta promossa dai terzi danneggiati qualora, in base alle norme ed ai principi vigenti dell'ordinamento giuridico, sussista anche la responsabilità dell'Assicurato stesso.</p> <p>Sono comprese nella garanzia le somme che l'Assicurato sia tenuto a pagare per effetto di decisioni di qualunque organo di giustizia civile od amministrativa dello Stato.</p> <p>Le garanzie di questo Certificato s'intendono operanti fatta salva la facoltà di esercitare, qualora ne ricorrano le condizioni previste dalla legge:</p> <ul style="list-style-type: none"> il diritto di rivalsa spettante alla Contraente stessa ai sensi dell'art. 22 comma 2 del T. U. 3/1957, il diritto di surrogazione spettante all'Assicuratore ai sensi dell'art. 1916 c.c., nei confronti dei soggetti responsabili. <p>La surrogazione dell'Assicuratore nei confronti del personale in rapporto di dipendenza o di servizio con l'Assicurato è limitato agli atti ed omissioni commessi con colpa grave o dolo.</p> <p>Resta inteso e convenuto tra le parti che gli assicuratori saranno obbligati solo ed in quanto sia stata accertata con sentenza definitiva del tribunale competente la sussistenza della responsabilità civile dell'assicurato per fatto commesso da taluno dei suddetti dipendenti, oppure della responsabilità amministrativa o amministrativa-contabile di uno o più dipendenti con sentenza definitiva della Corte dei Conti.</p>
<p>Art. 22 - Gestione delle vertenze di Sinistro - Spese legali</p> <p>Omissis</p> <p>Il Contraente e gli Assicuratori reciprocamente prendono e Danno atto che la garanzia è prestata nei limiti previsti dall'art. 1917 c.c.; rimangono pertanto escluse dalla copertura assicurativa le spese legali sostenute per i procedimenti dinanzi al Tribunale Amministrativo Regionale ed al Consiglio di Stato, di cui il Contraente stesso si riserva la gestione in via esclusiva salvo che per la parte relativa alle pretese di risarcimento del danno.</p> <p>Omissis</p>	<p>Art. 22 - Gestione delle vertenze di Sinistro - Spese legali</p> <p>Omissis</p> <p>Il Contraente e gli Assicuratori reciprocamente prendono e Danno atto che la garanzia è prestata nei limiti previsti dall'art. 1917 c.c.; La garanzia di cui alla presente polizza è prestata nei limiti previsti dall'art. 1917 C.C. rimangono pertanto escluse dalla copertura assicurativa le spese legali sostenute per i procedimenti dinanzi ai Tribunale Amministrativo Regionale ed al Consiglio di Stato, di cui il Contraente stesso si riserva la gestione in via esclusiva salvo che per la parte relativa alle pretese di risarcimento del danno. Salvo che per la parte relativa alle pretese di risarcimento del danno che comportino un procedimento di accertamento di danno erariale dinanzi alla Corte dei Conti, esclusi i procedimenti che si concludono con una sentenza di proscioglimento.</p> <p>Omissis</p>
TOTALE 50	TOTALE 50

OFFERTA ESCLUSA IN QUANTO LA GARANZIA E' LIMITATA AI DIPENDENTI CON ESCLUSIONE DEGLI AMMINISTRATORI

[Handwritten signature]



Legenda

- in colore rosso modifiche peggiorative
- in colore blu precisazioni
- in colore verde modifiche migliorative

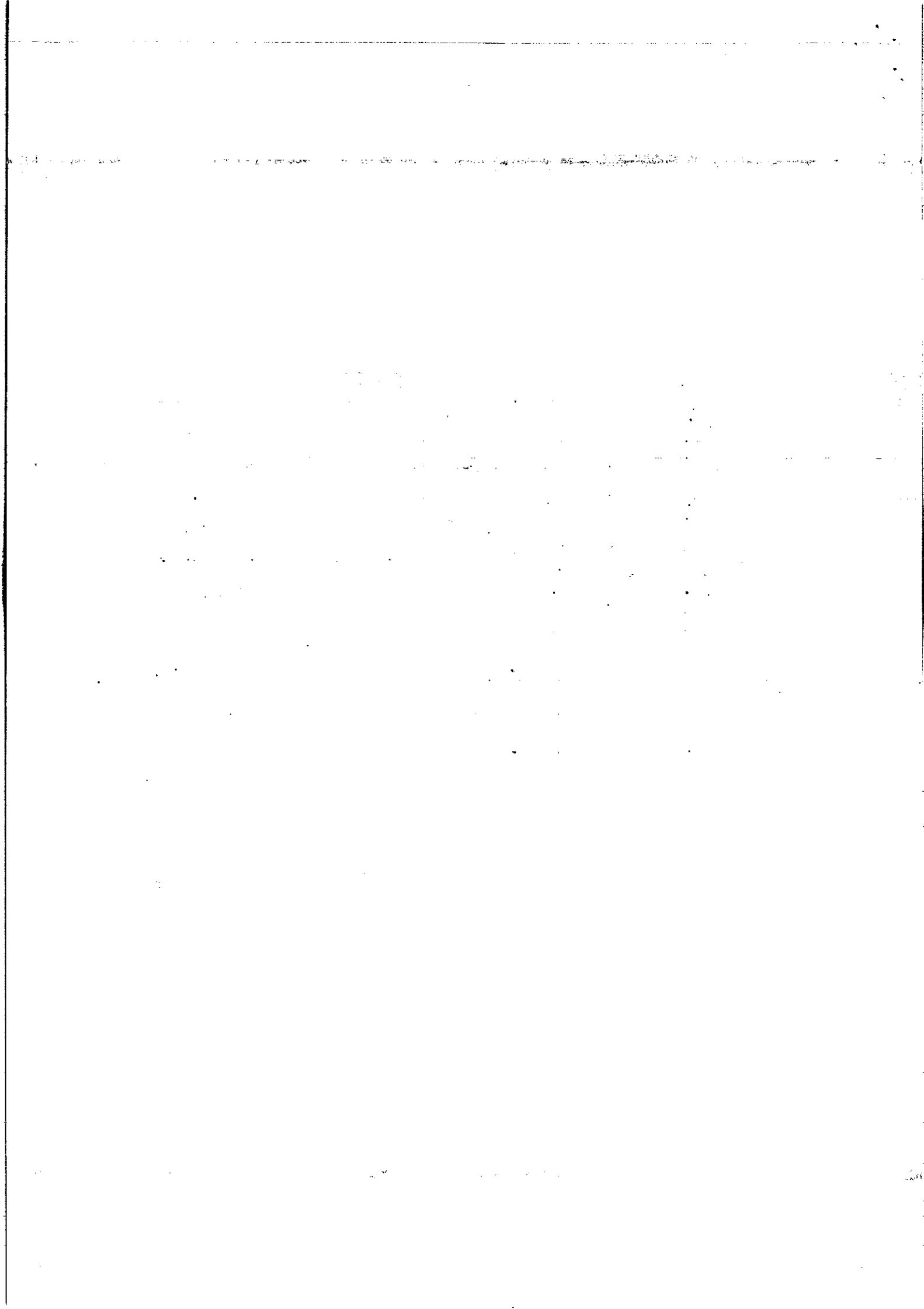



Comune di Meldola

(Provincia di Forlì - Cesena)

AREA ECONOMICO - FINANZIARIA

VERBALE DI GARA – PROCEDURA APERTA EX ART. 55 D.LGS. 163/2006 PER L'APPALTO DEI SERVIZI ASSICURATIVI

L'anno duemilaquattordici oggi, quindici del mese di aprile, alle ore 14,35

= 15 aprile 2014 =

Per l'apertura delle offerte economiche, la loro valutazione e la formulazione della graduatoria finale delle offerte

Nella sede del Comune di Meldola, Piazza Felice Orsini n. 29 - 47014 MELDOLA (FC) in seduta aperta al pubblico.

Il Presidente della Commissione dichiara aperta la seduta, alla presenza del Sig. Stefano Granini, rappresentante dell'O.E. GENERALI ITALIA S.P.A. - DIVISIONE INA ASSITALIA.

Il Presidente della Commissione dà atto in primo luogo, che, con lettere Prot. n. 5060 del 11/04/2014, tutti gli operatori economici che hanno presentato offerta sono stati preavvisati della fissazione della presente SEDUTA PUBBLICA, nei termini e modalità stabiliti nel disciplinare di gara.

Secondo quanto delineato nel bando e nel disciplinare di gara, si procede preliminarmente alla lettura dei punteggi assegnati alle offerte tecniche, come risultanti dall'allegato sub A) al precedente verbale del giorno 10 aprile 2014.

Si procede pertanto all'esame dei plichi contenenti le offerte economiche, (fatta eccezione per l'offerta relativa al lotto n. 8 presentata da LLOYD'S MILANO IN NOME E PER CONTO DEL SINDACATO LEADER MARKETFORM, la cui offerta tecnica è stata esclusa nel corso della seduta del 10/04/2015), alla verifica della loro integrità, alla loro apertura e lettura ad alta voce del loro contenuto.

Rammentato che a norma dell'art. 16 del disciplinare di gara:

"L'offerta economica che presenterà il **prezzo più basso** otterrà il punteggio massimo di **40,00 punti**, mentre le altre offerte otterranno un punteggio più basso, **in proporzione bilineare**, arrotondato alla seconda cifra decimale, calcolato secondo le seguenti formule (corrispondenti a quelle indicate dall'Allegato P al D.P.R. 207/2010):

se $P_a < P_{med}$: $P_a = 40 * C_a = 40 * [0,90 + 0,10 * (P_{med} - P_a) / (PPA - P_{med})]$

se $P_a \geq P_{med}$: $P_a = 40 * C_a = 40 * 0,90 * P_{med} / P_a$

dove:

[Handwritten signatures and initials on the right margin]

40 = punteggio P massimo assegnabile all'elemento prezzo

Ca = coefficiente C di valore 0-1 ottenuto dall'offerta della Compagnia a

Pa = Premio offerto della Compagnia a

Pmed = Premio Medio arrotondato alla seconda cifra decimale

PPA = Premio più Alto

0,90 = coefficiente fisso X scelto dalla Stazione appaltante

0,10 = $1,00 - X = 1,00 - 0,90$

In caso di una sola offerta vengono assegnati 40 punti per l'offerta economica".

Sulla base dei succitati criteri stabiliti nel disciplinare di gara, la Commissione procede all'assegnazione dei punteggi relativi alle offerte economiche presentate ed ammesse, nonché alla formulazione della graduatoria finale delle offerte e relativi punteggi, come risultante dall'allegato al presente verbale sub A).

Sulla base delle risultanze della graduatoria finale delle offerte e ritenuto che non siano ravvisabili in alcun caso ipotesi di anomalia delle offerte medesime, la Commissione

AGGIUDICA PROVVISORIAMENTE

L'appalto del lotto n. 1, CIG n. 5624521D8C, a BTA INSURANCE COMPANY SE, RIGA - LETTONIA;

L'appalto del lotto n. 3, CIG n. 5624579D69, a LLOYD'S MILANO IN NOME E PER CONTO DEL SINDACATO LEADER KILN-

L'appalto dei lotti nn. 4 CIG n. 5624607487 e 5 CIG n. 5624625362 a GENERALI ITALIA S.P.A. - DIVISIONE INA ASSITALIA AGENZIA DI FORLI'/UNIPOL SAI;

L'appalto dei lotti nn. 7 CIG n. 56247022ED e 8 CIG n. 5624736EF8 a AIG - EUROPE LIMITED - MILANO.

Si dà atto che l'appalto è risultato deserto per i lotti nn. 2 CIG n. 5624552723 e 6 CIG 562464323D.

Alle ore 15,30 il Presidente dichiara conclusa la seduta di gara.
Letto, confermato e sottoscritto in segno di approvazione.

IL PRESIDENTE

Rag. Maria Vittoria Martignano

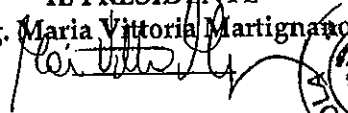

Gli esperti

Dr. Marco Ricci

Vittorio Gennari

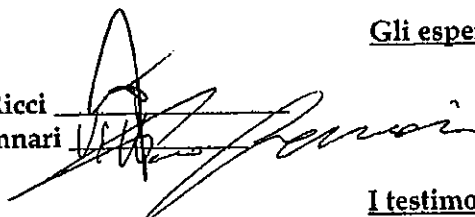

I testimoni:

Dott.ssa Anna Di Tella

Rag. Patrizia Masini

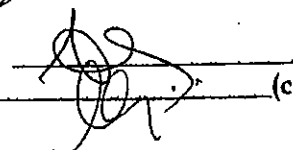

(con funzione anche di verbalizzante)

	Lotto1	Incendio	
A)	Compagnie		Punti Offerta Tecnica
	BTA		39
	Generali Italia Div. INA Assitalia e Unipol SAI		26
B)	Compagnie	Premio Offerto	Punti Offerta Economica
	BTA	€ 14.858,00	40
	Generali Italia Div. INA Assitalia e Unipol SAI	€ 40.936,00	24,53
	Media (Pmed)	€ 27.897,00	
	PPA	€ 40.936,00	
	Compagnie		Totale Punti
	BTA		79
	Generali Italia Div. INA Assitalia e Unipol SAI		50,53



[Handwritten signature]

[Handwritten signature]

[Handwritten signature]

[Handwritten signature]

[Handwritten mark]

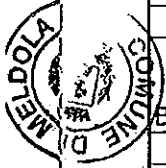

	Lotto3	RCT/O	
A)	Compagnie		Punti Offerta Tecnica
	LLOYD'S Kiln		36
B)	Compagnie	Premio Offerto	Punti Offerta Economica
	LLOYD'S Kiln	€ 82.283,65	40
	Medla (Pmed)	€ 82.283,65	
	PPA	€ 82.283,65	
	Compagnie		Totale Punti
	LLOYD'S Kiln		76

[Handwritten signature]

[Handwritten signature]

[Handwritten signature]

[Handwritten signature]

[Handwritten signature]

	Lotto4	RCA	
A)	Compagnie		Punti Offerta Tecnica
	Generali Italia Div. INA Assitalia e Unipol SAI		46
B)	Compagnie	Premio Offerto	Punti Offerta Economica
	Generali Italia Div. INA Assitalia e Unipol SAI	€ 14.966,11	40
	Media (Pmed)	€ 14.966,11	
	PPA	€ 14.966,11	
	Compagnie		Totale Punti
	Generali Italia Div. INA Assitalia e Unipol SAI		86



[Handwritten signature]

[Handwritten signature]

[Handwritten signature]

[Handwritten signature]

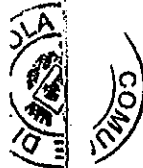

	Lotto5	Infortuni	
A)	Compagnie		Punti Offerta Tecnica
	Generali Italia Div. INA Assitalia e Unipol SAI		49
B)	Compagnie	Premio Offerto	Punti Offerta Economica
	Generali Italia Div. INA Assitalia e Unipol SAI	€ 2.633,00	40
	Media (Pmed)	€ 2.633,00	
	PPA	€ 2.633,00	
	Compagnie		Totale Punti
	Generali Italia Div. INA Assitalia e Unipol SAI		89

[Handwritten signature]

[Handwritten signature]

[Handwritten signature]

[Handwritten mark]

[Handwritten mark]

Lotto7		Kasko	
A)	Compagnie		Punti Offerta Tecnica
	BTA		48
	Generali Italia Div. INA Assitalia e Unipol SAI		50
	AIG		45
B)	Compagnie	Premio Offerto	Punti Offerta Economica
	BTA	€ 1.800,00	35,2
	Generali Italia Div. INA Assitalia e Unipol SAI	€ 1.929,50	32,83
	AIG	€ 1.550,00	40
	Media (Pmed)	€ 1.759,83	
	PPA	1929,5	
	Compagnie		Totale Punti
	BTA		83,2
	Generali Italia Div. INA Assitalia e Unipol SAI		82,83
	AIG		85



[Handwritten signature]

[Handwritten signature]

[Handwritten signature]

[Handwritten signature]

Allegato A) Verbale Gara del 15/04/2014

	Lotto8	RC Patrimoniale	
A)	Compagnie		Punti Offerta Tecnica
	AIG		50
	LLOYD'S Marketform	Off. Esclusa	
B)	Compagnie	Premio Offerto	Punti Offerta Economica
	AIG	€ 16.650,00	40
	LLOYD'S Marketform		#DIV/0!
	Media (Pmed)	€ 16.650,00	
	PPA	€ 16.650,00	
	Compagnie		Totale Punti
	AIG		90
	LLOYD'S Marketform		#DIV/0!

[Handwritten signatures and marks]

PUBBLICAZIONE ALL'ALBO PRETORIO.

Determinazione Numero: 33 del 07/05/2014

OGGETTO: GARA POLIZZE ASSICURATIVE COMUNE DI MELDOLA E ISTITUZIONE AI SERVIZI SOCIALI "DAVIDE DRUDI" DEL COMUNE DI MELDOLA PER IL TRIENNIO DAL 2014 AL 2017 - APPROVAZIONE VERBALI DI GARA - AGGIUDICAZIONE DEFINITIVA DEI LOTTI DI SERVIZIO AI CONCORRENTI RISULTATI MIGLIORI OFFERENTI

La presente determinazione, ai fini della pubblicità degli atti e della trasparenza dell'azione amministrativa, viene affissa all'Albo Pretorio il giorno 14/05/2014 e vi rimane per la durata di 15 (quindici) giorni.

Meldola, li 14/05/2014

IL RESPONSABILE DELLE PUBBLICAZIONI
f.to Alfiera Bevoni

